

<b>Gestora</b>	WELZIA MANAGEMENT S.G.I.I.C., S.A.	<b>Depositario</b>	UBS EUROPE SE SUC. EN ESPAÑA
<b>Grupo Gestora</b>	GRUPO WELZIA	<b>Grupo Depositario</b>	GRUPO UBS
<b>Auditor</b>	ATTEST CONSULTING SL	<b>Rating depositario</b>	n.d.
<b>Sociedad por compartimentos</b>	NO		

El presente informe, junto con los últimos informes periódicos, se encuentran disponibles por medios telemáticos en [www.welzia.com](http://www.welzia.com).

La Sociedad de Inversión o, en su caso, la Entidad Gestora atenderá las consultas de los clientes, relacionada con la IIC en:

**Dirección**

CONDE DE ARANDA 24 4º 28001 MADRID

**Correo electrónico** [admon@welzia.com](mailto:admon@welzia.com)

**Asimismo cuenta con un departamento o servicio de atención al cliente encargado de resolver las quejas y reclamaciones. La CNMV también pone a su disposición la Oficina de Atención al Inversor (902 149 200, e-mail: [inversores@cnmv.es](mailto:inversores@cnmv.es)).**

**INFORMACIÓN SICAV**

**Fecha de registro:** 20/12/2013

**1. Política de inversión y divisa de denominación****Categoría**

Tipo de Sociedad: Sociedad que invierte más del 10% en otros fondos y/o sociedades  
Vocación Inversora: Global  
Perfil de riesgo: ALTO

La sociedad cotiza en el Mercado Alternativo Bursátil.

**Descripción general**

La Sociedad podrá invertir, ya sea de manera directa o indirecta a través de IICs, en activos de renta variable y renta fija, sin que exista predeterminación en cuanto a los porcentajes de inversión en cada clase de activo, pudiendo estar la totalidad de su patrimonio invertido en renta fija o renta variable. Dentro de la renta fija, además de valores, se incluyen depósitos a la vista o con vencimiento inferior a un año en entidades de crédito de la UE o que cumplan la normativa específica de solvencia e instrumentos del mercado monetario no cotizados, que sean líquidos. No existe objetivo predeterminado ni límites máximos en lo que se refiere a la distribución de activos por tipo de emisor (público o privado), ni por rating de emisión/emisor, ni duración, ni por capitalización bursátil, ni por divisa, ni por sector económico, ni por países. Se podrá invertir en países emergentes. La exposición al riesgo de divisa puede alcanzar el 100% del patrimonio. La Sociedad no tiene ningún índice de referencia en su gestión. La sociedad cumple con lo establecido en la Directiva 2009/65/CEE(UCITS)

**Operativa en instrumentos derivados**

Inversión y Cobertura

La metodología aplicada para calcular la exposición total al riesgo de mercado es el método del compromiso.

Una información más detallada sobre la política de inversión de la sociedad se puede encontrar en su folleto informativo.

**Divisa de denominación:** EUR

## 2. Datos económicos

### 2.1. Datos generales.

Cuando no exista información disponible las correspondientes celdas aparecerán en blanco

	Período actual	Período anterior
Nº de acciones en circulación	439.707,00	436.208,00
Nº de accionistas	148	149
Dividendos brutos distribuidos por acción		

¿Distribuye dividendos? NO

Fecha	Patrimonio fin de período (miles de EUR)	Valor liquidativo		
		Fin del período	Mínimo	Máximo
Período del informe	2.449	5,5691	5,4834	5,9502
2017	2.561	5,8700	5,6758	6,1206
2016	2.679	5,9746	5,3482	6,0649
2015	2.773	5,7760	5,4574	6,3085

#### Comisiones aplicadas en el período, sobre patrimonio medio

Comisión de gestión						Base de cálculo	Sistema imputación
% efectivamente cobrado							
Período			Acumulada				
s/patrimonio	s/resultados	Total	s/patrimonio	s/resultados	Total		
0,14		0,14	0,14		0,14	patrimonio	al fondo

Comisión de depositario						Base de cálculo
% efectivamente cobrado						
Período			Acumulada			
		0,02			0,02	patrimonio

	Período Actual	Período Anterior	Año Actual	Año Anterior
Índice de rotación de la cartera (%)	0,01	0,04	0,01	0,36
Rentabilidad media de la liquidez (% anualizado)	0,00	0,00	0,00	0,00

Nota: El período se refiere al trimestre o semestre, según sea el caso. En el caso de IIC cuyo valor liquidativo no se determine diariamente, este dato y el de patrimonio se refieren a los últimos disponibles.

### 2.2 Comportamiento

Cuando no exista información disponible las correspondientes celdas aparecerán en blanco

#### A) Individual

##### Rentabilidad (% sin anualizar)

Acumulado 2018	Trimestral				Anual			
	Trimestre Actual	4º Trimestre 2017	3er Trimestre 2017	2º Trimestre 2017	2017	2016	2015	2013
-5,13	-5,13	0,73	-1,21	-2,67	-1,75	3,44		

##### Ratio de gastos (% s/ patrimonio medio)

Acumulado 2018	Trimestral				Anual			
	Trimestre Actual	4º Trimestre 2017	3er Trimestre 2017	2º Trimestre 2017	2017	2016	2015	2013
0,23	0,23	0,22	0,25	0,23	0,92	0,90	1,17	0,29

Incluye los gastos directos soportados en el período de referencia: comisión de gestión sobre patrimonio, comisión de depositario, auditoría, servicios bancarios (salvo gastos de financiación), y resto de gastos de gestión corriente, en términos de porcentaje sobre patrimonio medio del período. En el caso de sociedades/compartimentos que invierten más de un 10% de su patrimonio en otras IIC se incluyen también los gastos soportados indirectamente, derivados de estas inversiones, que incluyen las comisiones de suscripción y de reembolso. Este ratio no incluye la comisión de gestión sobre resultados ni los costes de transacción por la compraventa de valores.

**Evolución del valor liquidativo últimos 5 años**

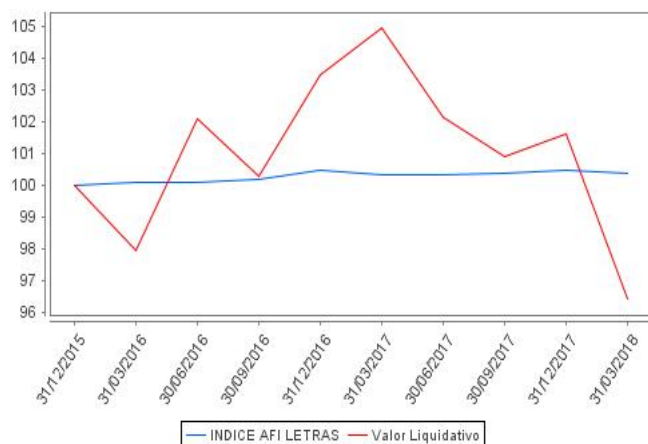

**Rentabilidad trimestral de los últimos 3 años**

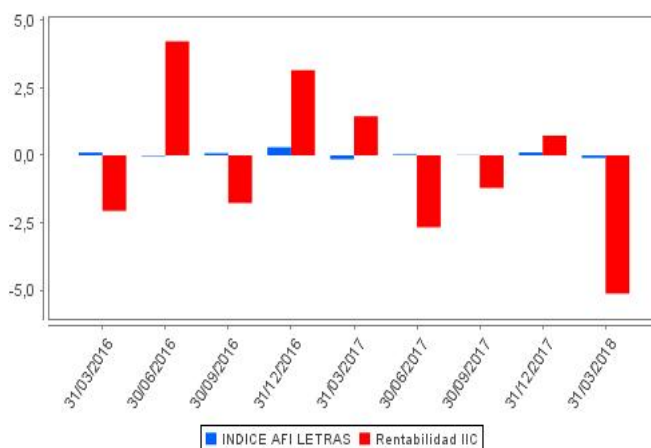

### 2.3 Distribución del patrimonio al cierre del período (Importes en miles de EUR)

Distribución del patrimonio	Fin período actual		Fin período anterior	
	Importe	% sobre patrimonio	Importe	% sobre patrimonio
(+) INVERSIONES FINANCIERAS	2.066	84,40	2.234	87,23
* Cartera interior	0	0,00	2	0,08
* Cartera exterior	2.061	84,19	2.227	86,96
* Intereses de la cartera de inversión	5	0,20	5	0,20
* Inversiones dudosas, morosas o en litigio	0	0,00	0	0,00
(+) LIQUIDEZ (TESORERÍA)	371	15,16	320	12,50
(+/-) RESTO	11	0,45	7	0,27
<b>TOTAL PATRIMONIO</b>	<b>2.448</b>	<b>100,00</b>	<b>2.561</b>	<b>100,00</b>

Notas:

El período se refiere al trimestre o semestre, según sea el caso.

Las inversiones financieras se informan a valor estimado de realización.

### 2.4 Estado de variación patrimonial

	% sobre patrimonio medio			% variación respecto fin período anterior
	Variación del período actual	Variación del período anterior	Variación acumulada anual	
<b>PATRIMONIO FIN PERIODO ANTERIOR (miles de EUR)</b>	<b>2.561</b>	<b>2.542</b>	<b>2.561</b>	
+- Compra/venta de acciones (neto)	0,79	0,00	0,79	-70.829,53
- Dividendos a cuenta brutos distribuidos	0,00	0,00	0,00	0,00
+- Rendimientos netos	-5,29	0,73	-5,29	-464,58
(+) Rendimientos de gestión	-4,96	-5,74	-4,96	-479,48
+ Intereses	0,23	0,24	0,23	-5,07
+ Dividendos	0,62	0,30	0,62	105,05
+- Resultados en renta fija (realizadas o no)	-1,21	-7,36	-1,21	-83,98
+- Resultados en renta variable (realizadas o no)	-3,73	1,29	-3,73	-380,97
+- Resultados en depósitos (realizadas o no)	0,00	0,00	0,00	0,00
+- Resultados en derivados (realizadas o no)	0,00	0,00	0,00	0,00
+- Resultados en IIC (realizadas o no)	-0,86	-0,21	-0,86	286,35
+- Otros resultados	-0,01	0,00	-0,01	-400,86
+- Otros rendimientos	0,00	0,00	0,00	0,00
(-) Gastos repercutidos	-0,33	6,47	-0,33	14,90
- Comisión de sociedad gestora	-0,14	-0,14	-0,14	-4,45
- Comisión de depositario	-0,02	-0,02	-0,02	-4,97
- Gastos por servicios exteriores	-0,03	-0,01	-0,03	128,14
- Otros gastos de gestión corriente	-0,04	-0,04	-0,04	-2,33
- Otros gastos repercutidos	-0,10	6,68	-0,10	-101,49
(+) Ingresos	0,00	0,00	0,00	0,00
+ Comisiones de descuento a favor de la IIC	0,00	0,00	0,00	0,00

	% sobre patrimonio medio			% variación respecto fin período anterior
	Variación del período actual	Variación del período anterior	Variación acumulada anual	
+ Comisiones retrocedidas	0,00	0,00	0,00	0,00
+ Otros ingresos	0,00	0,00	0,00	0,00
+/- Revalorización inmuebles uso propio y resultados por enajenación	0,00	0,00	0,00	0,00
<b>PATRIMONIO FIN PERIODO ACTUAL (miles de EUR)</b>	<b>2.449</b>	<b>2.561</b>	<b>2.449</b>	

Nota: El período se refiere al trimestre o semestre, según sea el caso.

### 3. Inversiones financieras

#### 3.1. Inversiones financieras a valor estimado de realización (en miles de EUR) y en porcentaje sobre el patrimonio, al cierre del período

Descripción de la inversión y emisor	Divisa	Período actual		Período anterior	
		Valor de mercado	%	Valor de mercado	%
ES0105200416 - AccionesIABENGOA	EUR	0	0,00	0	0,01
ES0105200002 - AccionesIABENGOA	EUR	0	0,00	1	0,05
<b>TOTAL RENTA VARIABLE COTIZADA</b>		<b>0</b>	<b>0,00</b>	<b>1</b>	<b>0,06</b>
<b>TOTAL RENTA VARIABLE</b>		<b>0</b>	<b>0,00</b>	<b>1</b>	<b>0,06</b>
<b>TOTAL INVERSIONES FINANCIERAS INTERIOR</b>		<b>0</b>	<b>0,00</b>	<b>1</b>	<b>0,06</b>
US9128283H15 - BonosIUS TREASURYI0,875I2019-11-30	USD	40	1,64	42	1,62
Total Deuda Pública Cotizada mas de 1 año		<b>40</b>	<b>1,64</b>	<b>42</b>	<b>1,62</b>
XS1584123811 - BonosIABENGOA INTERNACIONAI0,064I2023-03-	USD	6	0,25	5	0,18
US031162CH16 - BonosIAMGENI1,125I2023-06-19	USD	46	1,87	48	1,89
US03938LAU89 - BonosIARCELORI3,250I2021-03-01	USD	73	2,97	77	3,00
DE000A0DE4Q4 - BonosIBANESTOI2,750I2018-05-05	EUR	122	4,96	123	4,80
USU07237AB34 - BonosIBAXALTA INCI1,437I2020-05-23	USD	48	1,97	50	1,96
US075887BT55 - BonosIBECTON DICKINSON ANDI1,447I2022-06-	USD	71	2,90	75	2,91
US166764BG48 - BonosICHEVRONI1,050I2021-04-15	USD	29	1,17	30	1,16
US585055AX47 - BonosIMEDTRONIC INCI1,562I2021-12-15	USD	81	3,32	85	3,33
US66989HAM07 - BonosINOVARTISI1,200I2022-04-17	USD	32	1,30	33	1,30
US68389XBL82 - BonosIORACLE CORPI1,200I2023-07-15	USD	54	2,22	58	2,25
US717081EB53 - BonosIPFIZER INGIO,850I2019-12-15	USD	24	0,98	25	0,97
US78012KRK50 - BonosIROYAL BANK OF CANADAI0,750I2019-	USD	48	1,96	49	1,93
US88167AAD37 - BonosITEVA PHARMACEUTICALI1,400I2023-07-	USD	28	1,12	29	1,14
US91324PCU49 - BonosIUNITEDHEALTH GROUP I1,062I2021-03-	USD	32	1,29	33	1,29
US92857WAZ32 - BonosIVODAFONEI1,250I2022-09-26	USD	39	1,60	41	1,62
Total Renta Fija Privada Cotizada mas de 1 año		<b>733</b>	<b>29,88</b>	<b>761</b>	<b>29,73</b>
<b>TOTAL RENTA FIJA COTIZADA</b>		<b>773</b>	<b>31,52</b>	<b>803</b>	<b>31,35</b>
<b>TOTAL RENTA FIJA</b>		<b>773</b>	<b>31,52</b>	<b>803</b>	<b>31,35</b>
US02209S1033 - AccionesIALTRIA	USD	91	3,72	89	3,48
US0718131099 - AccionesIBAXTER INTERNACIONAL	USD	53	2,16	54	2,10
US1266501006 - AccionesICVS CORP	USD	61	2,47	72	2,83
US2521311074 - AccionesIDEXCOM INC	USD	20	0,80	25	0,98
US3703341046 - AccionesIGENERAL MILLS	USD	22	0,90	30	1,16
IE00BTN1Y115 - AccionesIMEDTRONIC INC	USD	28	1,14	29	1,13
DK0060534915 - AccionesINOVO NORDISK	DKK	168	6,85	189	7,37
US7134481081 - AccionesIPEPSICO INC	USD	58	2,35	65	2,54
US7170811035 - AccionesIPFIZER ING	USD	115	4,70	121	4,71
GB0007099541 - AccionesIPRUDENTIAL PLC	GBP	40	1,63	42	1,65
GB00B03MLX29 - AccionesIROYAL DUTCH SHELL	EUR	31	1,26	33	1,30
US81727U1051 - AccionesISENSEONICS	USD	12	0,50	11	0,43
DE0007236101 - AccionesISIEMENS AG	EUR	176	7,19	197	7,71
US92343V1044 - AccionesIVERIZON COMMUNICATIONS INC	USD	23	0,95	26	1,03
<b>TOTAL RENTA VARIABLE COTIZADA</b>		<b>898</b>	<b>36,62</b>	<b>983</b>	<b>38,42</b>
<b>TOTAL RENTA VARIABLE</b>		<b>898</b>	<b>36,62</b>	<b>983</b>	<b>38,42</b>
US2330514082 - ParticipacionesIDB PLATINUM ADVISORS	USD	87	3,56	95	3,70
US4642872265 - ParticipacionesIBLACK ROCK INTERNATIONAL	USD	47	1,90	49	1,90
US4642872422 - ParticipacionesIBLACK ROCK INTERNATIONAL	USD	85	3,46	90	3,52
US4642885135 - ParticipacionesIBLACK ROCK INTERNATIONAL	USD	49	1,99	51	1,99
US4642888360 - ParticipacionesIBLACK ROCK INTERNATIONAL	USD	24	0,98	51	2,01
US4642874329 - ParticipacionesIBLACK ROCK INTERNATIONAL	USD	20	0,83	22	0,85
US78464A5810 - ParticipacionesISPDR FUND	USD	51	2,08	48	1,89
US9229085538 - ParticipacionesIVANGUARD	USD	30	1,23	34	1,33
<b>TOTAL IIC</b>		<b>393</b>	<b>16,03</b>	<b>440</b>	<b>17,19</b>
<b>TOTAL INVERSIONES FINANCIERAS EXTERIOR</b>		<b>2.064</b>	<b>84,17</b>	<b>2.226</b>	<b>86,96</b>
<b>TOTAL INVERSIONES FINANCIERAS</b>		<b>2.064</b>	<b>84,17</b>	<b>2.227</b>	<b>87,02</b>

Notas: El período se refiere al trimestre o semestre, según sea el caso.

### 3.2. Distribución de las inversiones financieras, al cierre del período: Porcentaje respecto al patrimonio total

#### Sector Económico

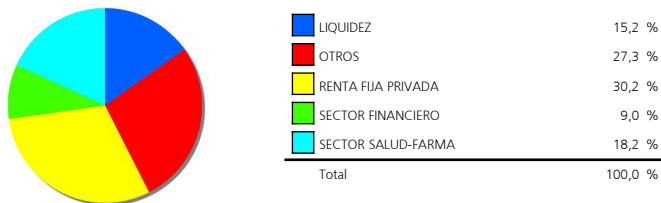

#### Divisas

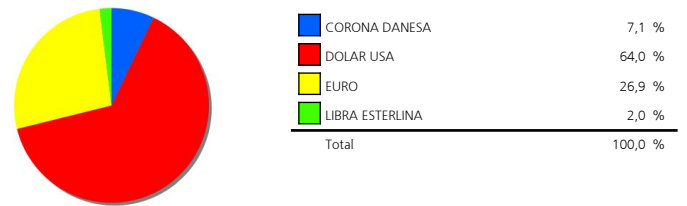

#### Tipo de Valor

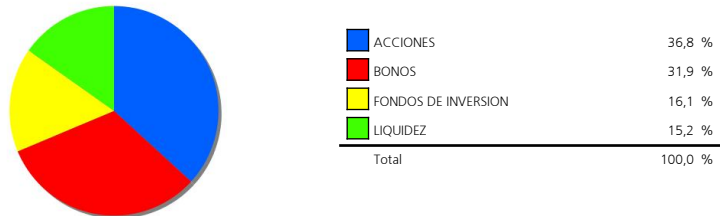

## 4. Hechos relevantes

	SI	NO
a. Suspensión temporal de la negociación de acciones		X
b. Reanudación de la negociación de acciones		X
c. Reducción significativa de capital en circulación		X
d. Endeudamiento superior al 5% del patrimonio		X
e. Cambio en elementos esenciales del folleto informativo		X
f. Imposibilidad de poner más acciones en circulación		X
g. Otros hechos relevantes		X

## 5. Anexo explicativo de hechos relevantes

No aplicable.

## 6. Operaciones vinculadas y otras informaciones

	SI	NO
a. Accionistas significativos en el capital de la sociedad (porcentaje superior al 20%)	X	
b. Modificaciones de escasa relevancia en los Estatutos Sociales		X
c. Gestora y el depositario son del mismo grupo (según artículo 4 de la LMV)		X
d. Se han realizado operaciones de adquisición y venta de valores en los que el depositario ha actuado como vendedor o comprador, respectivamente		X
e. Se han adquirido valores o instrumentos financieros emitidos o avalados por alguna entidad del grupo de la gestora, sociedad de inversión o depositario, o alguno de éstos ha actuado como colocador, asegurador, director o asesor, o se han prestado valores a entidades vinculadas.		X
f. Se han adquirido valores o instrumentos financieros cuya contrapartida ha sido otra entidad del grupo de la gestora, sociedad de inversión, depositario u otra IIC gestionada por la misma gestora u otra gestora del grupo.		X
g. Se han percibido ingresos por entidades del grupo de la gestora que tienen como origen comisiones o gastos satisfechos por la IIC.		X
h. Otras informaciones u operaciones vinculadas		X

## 7. Anexo explicativo sobre operaciones vinculadas y otras informaciones

a.) Existen dos Accionistas significativos con un volumen de inversión de 1.352.482,99 euros que supone el 55,23% sobre el patrimonio de la IIC., y con un volumen de inversión de 1.095.469,17 euros que supone el 44,74% sobre el patrimonio de la IIC.

## 8. Información y advertencias a instancia de la CNMV

No aplicable.

## 9. Anexo explicativo del informe periódico

Welzia Management SGIIC, S.A. ha ejercido los derechos de asistencia y voto en las Juntas Generales de las sociedades españolas que forman parte de las carteras de sus fondos de inversión en los siguientes dos supuestos: 1) cuando se haya reconocido una prima de asistencia y 2) cuando sus fondos de inversión tuvieran con más de un año de antigüedad una participación superior al 1% del capital social. En todas las Juntas Generales el voto ha sido favorable a los acuerdos propuestos por el Consejo de Administración.

El retorno de la volatilidad ha sido lo más destacado del primer trimestre. Después de un inicio de año explosivo, el fin de la baja volatilidad en las bolsas mundiales animó a pensar en un cambio de paradigma, y aunque no ha habido señales de debilitamiento de la economía, los mercados están sensibilizados a cualquier noticia y las sobrerreacciones han generado mucho ruido de fondo, haciendo difícil ver la tendencia verdadera del mercado. La alta correlación entre diferentes activos en las caídas ha provocado la ineficiencia en muchos momentos de la diversificación de las carteras.

Ha sido un trimestre marcado por las altas correlaciones de las compañías en las caídas, sobre todo en sectores que habían acumulado mucho momentum durante los últimos dos años y cuyas valoraciones se encontraban muy altas. También ha sido relevante el efecto contagio que algunas noticias sobre empresas concretas han generado en su respectivo sector, síntoma de la incertidumbre y desconfianza generalizada de los inversores, provocada en parte por la vuelta de la volatilidad. El índice Standard and Poors 500 cerraba el período con una pérdida de -1,22% y con una volatilidad de 18,41%, muy superior al 7% del año pasado. El Eurostoxx 50 acababa con una depreciación del -4,07% y una volatilidad de 14,61%. El índice tecnológico, sin embargo, conseguía una revalorización de un 2,3% respecto final de año, con una volatilidad del 23,10%. Ha sido el sector, junto con consumo discrecional, mejor parado del trimestre. El resto de los sectores americanos han acabado en negativo, siendo consumo básico más castigado, con una depreciación del 7,49% respecto a final de 2017.

La cartera de Intervillada tiene un perfil mixto entre renta variable y renta fija. Las firmas invertidas muestran un claro sesgo a calidad. Durante el trimestre se han realizado pequeños ajustes en sus principales posiciones aprovechando la alta volatilidad del mercado. Las principales posiciones de la SICAV a lo largo del trimestre han sido el bono de Medtronic 3,125% con vencimiento 15/03/2022, y el bono perpetuo del Santander con cupón 5,5%. Por la parte de renta variable, las posiciones más destacadas son Siemens (7,11%) y NovoNordisk (7,40%).

El patrimonio ha disminuido en 111.824 euros, cerrando así el trimestre en 2,45 millones. El número de participes ha disminuido en 1, siendo la cifra final de 148. En cuanto a las medidas de riesgo del fondo, además de la volatilidad anteriormente comentada, el VaR con un nivel de significación del 5% mostraba una caída mínima esperada del 0,88%. La comisión soportada por el fondo, desde inicio de año, ha sido del 0,92%, 0,45% por comisión de gestión, 0,08% por depósito y 0,39% por otros conceptos, fundamentalmente por comisiones de los fondos en cartera. El fondo se ha comportado en línea con sus competidores y ligeramente peor que el índice de referencia (50% S&P 500, 25% RFGob USA 1Y, 25% RFGob EUR 1Y), cuya diferencia máxima se produjo el 26/03/18, siendo esta del 7,74%.

En este periodo, el rendimiento de la IIC ha sido de -5,13% con una volatilidad de 0,07%.

Consideramos que algo muy importante a tener en cuenta durante los próximos meses va a ser la evolución de la situación de acuerdos comerciales entre las potencias mundiales, no por su probabilidad de desarrollarse de manera negativa, sino por las posibles implicaciones de que eso suceda. Y sobre todo por las sobrerreacciones que está generando en los mercados. No obstante, creemos que dejando de lado todo este ruido que se está generando, subyace un entorno positivo para la economía y seguimos apostando por una vuelta paulatina a niveles de volatilidad más bajos.