

<b>Gestora</b>	WELZIA MANAGEMENT S.G.I.I.C., S.A.	<b>Depositario</b>	UBS BANK, S.A.
<b>Grupo Gestora</b>	GRUPO WELZIA	<b>Grupo Depositario</b>	GRUPO UBS
<b>Auditor</b>	KPMG AUDITORES	<b>Rating depositario</b>	n.d.
<b>Sociedad por compartimentos</b>	NO		

El presente informe, junto con los últimos informes periódicos, se encuentran disponibles por medios telemáticos en [www.welzia.com](http://www.welzia.com).

La Sociedad de Inversión o, en su caso, la Entidad Gestora atenderá las consultas de los clientes, relacionada con la IIC en:

**Dirección**

CONDE DE ARANDA 24 4º 28001 MADRID

**Correo electrónico** [admon@welzia.com](mailto:admon@welzia.com)

Asimismo cuenta con un departamento o servicio de atención al cliente encargado de resolver las quejas y reclamaciones. La CNMV también pone a su disposición la Oficina de Atención al Inversor (902 149 200, e-mail: [inversores@cnmv.es](mailto:inversores@cnmv.es)).

**INFORMACIÓN SICAV**

**Fecha de registro:** 24/08/2001

**1. Política de inversión y divisa de denominación**

**Categoría**

Tipo de Sociedad: Otros  
Vocación Inversora: Global  
Perfil de riesgo: Alto

La sociedad cotiza en el Mercado Alternativo Bursátil.

**Descripción general**

Sociedad que invierte entre un 0% y un 100% en otras IICs.  
2009/65/CEE(UCITS)

La sociedad cumple con lo establecido en la Directiva

**Operativa en instrumentos derivados**

Inversión y cobertura.

La metodología aplicada para calcular la exposición total al riesgo de mercado es el método del compromiso.

Una información más detallada sobre la política de inversión de la sociedad se puede encontrar en su folleto informativo.

**Divisa de denominación:** EUR

## 2. Datos económicos

### 2.1. Datos generales.

Cuando no exista información disponible las correspondientes celdas aparecerán en blanco

	Período actual	Período anterior
Nº de acciones en circulación	518.456,00	518.460,00
Nº de accionistas	150	153
Dividendos brutos distribuidos por acción		

¿Distribuye dividendos? NO

Fecha	Patrimonio fin de período (miles de EUR)	Valor liquidativo		
		Fin del período	Mínimo	Máximo
Período del informe	7.464	14,3974	13,3798	16,7252
2015	8.672	16,7256	15,3161	19,6576
2014	8.846	17,0610	15,3903	17,6281
2013	8.710	15,8810	12,8125	15,8810

#### Comisiones aplicadas en el período, sobre patrimonio medio

Comisión de gestión						Base de cálculo	Sistema imputación
% efectivamente cobrado							
Período			Acumulada				
s/patrimonio	s/resultados	Total	s/patrimonio	s/resultados	Total		
0,29		0,29	0,29		0,29	patrimonio	al fondo

Comisión de depositario						Base de cálculo
% efectivamente cobrado						
Período			Acumulada			
		0,04			0,04	patrimonio

	Período Actual	Período Anterior	Año Actual	Año Anterior
Índice de rotación de la cartera (%)	0,39	0,63	0,39	0,98
Rentabilidad media de la liquidez (% anualizado)	0,00	0,00	0,00	0,00

Nota: El período se refiere al trimestre o semestre, según sea el caso. En el caso de IIC cuyo valor liquidativo no se determine diariamente, este dato y el de patrimonio se refieren a los últimos disponibles.

### 2.2 Comportamiento

Cuando no exista información disponible las correspondientes celdas aparecerán en blanco

#### A) Individual

##### Rentabilidad (% sin anualizar)

Acumulado 2016	Trimestral				Anual			
	Trimestre Actual	1er Trimestre 2016	4º Trimestre 2015	3er Trimestre 2015	2015	2014	2013	2011
-13,92	-4,50	-9,86	7,07	-13,52	-1,97	7,43	23,95	-7,75

##### Ratio de gastos (% s/ patrimonio medio)

Acumulado 2016	Trimestral				Anual			
	Trimestre Actual	1er Trimestre 2016	4º Trimestre 2015	3er Trimestre 2015	2015	2014	2013	2011
0,38	0,19	0,19	0,13	0,20	0,75	0,82	0,85	0,78

Incluye los gastos directos soportados en el período de referencia: comisión de gestión sobre patrimonio, comisión de depositario, auditoría, servicios bancarios (salvo gastos de financiación), y resto de gastos de gestión corriente, en términos de porcentaje sobre patrimonio medio del período. En el caso de sociedades/compartimentos que invierten más de un 10% de su patrimonio en otras IIC se incluyen también los gastos soportados indirectamente, derivados de estas inversiones, que incluyen las comisiones de suscripción y de reembolso. Este ratio no incluye la comisión de gestión sobre resultados ni los costes de transacción por la compraventa de valores.

**Evolución del valor liquidativo últimos 5 años**

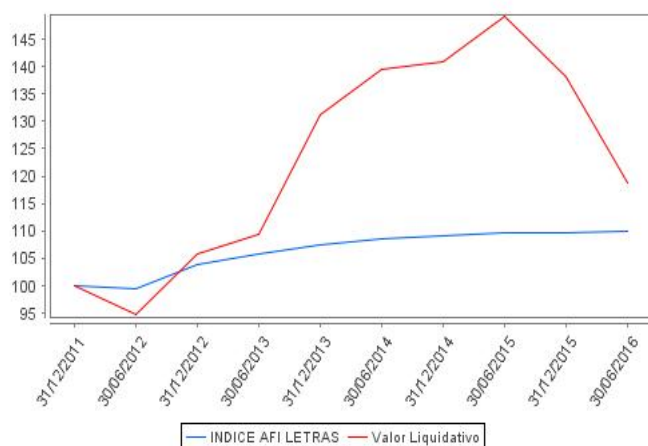

**Rentabilidad semestral de los últimos 5 años**

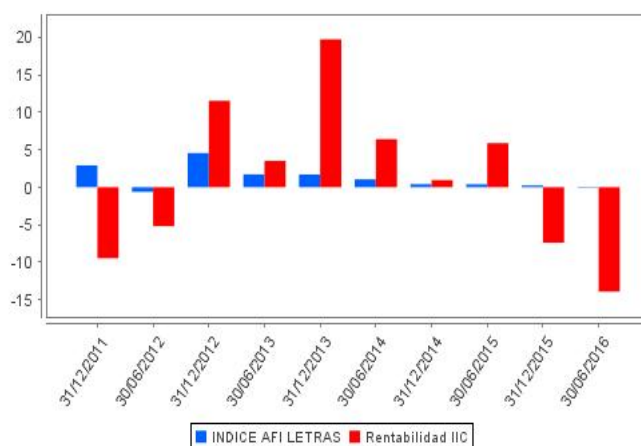

### 2.3 Distribución del patrimonio al cierre del período (Importes en miles de EUR)

Distribución del patrimonio	Fin período actual		Fin período anterior	
	Importe	% sobre patrimonio	Importe	% sobre patrimonio
(+) INVERSIONES FINANCIERAS	7.269	97,39	8.256	95,21
* Cartera interior	667	8,94	1.215	14,01
* Cartera exterior	6.602	88,45	7.041	81,20
* Intereses de la cartera de inversión	0	0,00	0	0,00
* Inversiones dudosas, morosas o en litigio	0	0,00	0	0,00
(+) LIQUIDEZ (TESORERÍA)	102	1,37	250	2,88
(+/-) RESTO	93	1,25	165	1,90
<b>TOTAL PATRIMONIO</b>	<b>7.464</b>	<b>100,00</b>	<b>8.671</b>	<b>100,00</b>

Notas:

El período se refiere al trimestre o semestre, según sea el caso.

Las inversiones financieras se informan a valor estimado de realización.

### 2.4 Estado de variación patrimonial

	% sobre patrimonio medio			% variación respecto fin período anterior
	Variación del período actual	Variación del período anterior	Variación acumulada anual	
<b>PATRIMONIO FIN PERIODO ANTERIOR (miles de EUR)</b>	<b>8.672</b>	<b>9.366</b>	<b>8.672</b>	
+- Compra/venta de acciones (neto)	0,00	0,00	0,00	-50,71
- Dividendos a cuenta brutos distribuidos	0,00	0,00	0,00	0,00
+- Rendimientos netos	-15,55	-7,79	-15,55	857,47
(+) Rendimientos de gestión	-14,83	-7,46	-14,83	-32,35
+ Intereses	0,00	0,00	0,00	24,64
+ Dividendos	2,30	0,83	2,30	142,00
+- Resultados en renta fija (realizadas o no)	0,00	0,00	0,00	0,00
+- Resultados en renta variable (realizadas o no)	-14,33	-9,22	-14,33	35,60
+- Resultados en depósitos (realizadas o no)	0,00	0,00	0,00	0,00
+- Resultados en derivados (realizadas o no)	-2,85	0,91	-2,85	-373,25
+- Resultados en IIC (realizadas o no)	0,00	0,00	0,00	0,00
+- Otros resultados	0,05	0,02	0,05	138,66
+- Otros rendimientos	0,00	0,00	0,00	0,00
(-) Gastos repercutidos	-0,73	-0,40	-0,73	981,85
- Comisión de sociedad gestora	-0,29	-0,34	-0,29	-24,88
- Comisión de depositario	-0,04	-0,04	-0,04	-13,92
- Gastos por servicios exteriores	-0,02	0,02	-0,02	-199,36
- Otros gastos de gestión corriente	-0,03	-0,02	-0,03	-0,76
- Otros gastos repercutidos	-0,35	-0,02	-0,35	1.220,77
(+) Ingresos	0,01	0,07	0,01	-92,03
+ Comisiones de descuento a favor de la IIC	0,00	0,00	0,00	0,00

	% sobre patrimonio medio			% variación respecto fin período anterior
	Variación del período actual	Variación del período anterior	Variación acumulada anual	
+ Comisiones retrocedidas	0,00	0,00	0,00	0,00
+ Otros ingresos	0,01	0,07	0,01	-92,03
+/- Revalorización inmuebles uso propio y resultados por enajenación	0,00	0,00	0,00	0,00
<b>PATRIMONIO FIN PERIODO ACTUAL (miles de EUR)</b>	<b>7.464</b>	<b>8.672</b>	<b>7.464</b>	

Nota: El período se refiere al trimestre o semestre, según sea el caso.

### 3. Inversiones financieras

#### 3.1. Inversiones financieras a valor estimado de realización (en miles de EUR) y en porcentaje sobre el patrimonio, al cierre del período

Descripción de la inversión y emisor	Divisa	Período actual		Período anterior	
		Valor de mercado	%	Valor de mercado	%
ES00000127G9 - REPOIUBS BANKIO,260I2016-01-04	EUR	0	0,00	50	0,58
<b>TOTAL ADQUISICIÓN TEMPORAL DE ACTIVOS</b>		<b>0</b>	<b>0,00</b>	<b>50</b>	<b>0,58</b>
<b>TOTAL RENTA FIJA</b>		<b>0</b>	<b>0,00</b>	<b>50</b>	<b>0,58</b>
ES0132105018 - AccionesIACERINOX	EUR	205	2,75	194	2,24
ES0113211835 - AccionesIBBVA	EUR	0	0,00	642	7,40
ES0121975017 - AccionesICAF	EUR	111	1,48	92	1,07
ES0632105955 - DerechosIACERINOX	EUR	9	0,13	0	0,00
ES0130960018 - AccionesIENAGAS	EUR	183	2,45	174	2,01
ES0129743318 - AccionesIELECTRIFICACIONES DEL NORTE	EUR	54	0,73	62	0,72
ES0177542018 - AccionesIINTERNATIONAL CONSOLIDATED A	EUR	105	1,40	0	0,00
<b>TOTAL RENTA VARIABLE COTIZADA</b>		<b>667</b>	<b>8,94</b>	<b>1.164</b>	<b>13,44</b>
<b>TOTAL RENTA VARIABLE</b>		<b>667</b>	<b>8,94</b>	<b>1.164</b>	<b>13,44</b>
<b>TOTAL INVERSIONES FINANCIERAS INTERIOR</b>		<b>667</b>	<b>8,94</b>	<b>1.214</b>	<b>14,02</b>
US00724F1012 - AccionesIADOBE	USD	431	5,78	432	4,99
US0268747849 - AccionesIAMERICAN INTERNATIONAL GROUP	USD	1	0,01	1	0,01
DE0008404005 - AccionesIALLIANZ AG	EUR	294	3,94	540	6,22
IE00BYSZ9G33 - AccionesIALLIED IRISH	EUR	0	0,00	0	0,00
US02079K3059 - AccionesIALPHABET	USD	190	2,55	215	2,48
US02079K1079 - AccionesIALPHABET	USD	187	2,50	0	0,00
US0374111054 - AccionesIAPACHE	USD	0	0,00	42	0,49
US0378331005 - AccionesIAPPLE COMPUTER INC	USD	387	5,19	325	3,74
FR0000120628 - AccionesIAXA	EUR	231	3,10	328	3,78
DE000BASF111 - AccionesIBASF	EUR	185	2,48	191	2,20
FR0000131104 - AccionesIBNP PARIBAS	EUR	151	2,02	198	2,29
PA1436583006 - AccionesICARNIVAL	USD	175	2,35	0	0,00
GB0031215220 - AccionesICARNIVAL	GBP	159	2,13	210	2,42
US1491231015 - AccionesICATERPILLAR	USD	210	2,82	193	2,22
US17275R1023 - AccionesICYSCO SYSTEMS INC	USD	194	2,60	188	2,16
FR0000045072 - AccionesICREDIT AGRICOLE	EUR	136	1,82	196	2,26
DE0007100000 - AccionesIDAIMLERCHRYSLER AG	EUR	161	2,15	0	0,00
US2473617023 - AccionesIDELTA AIRLINES	USD	164	2,20	0	0,00
US38141G1040 - AccionesIGOLDMAN SACHS	USD	0	0,00	166	1,91
US4234521015 - AccionesIHELMERICH & PAYNE	USD	0	0,00	49	0,56
NL0000303600 - AccionesILING GROEP	EUR	188	2,52	255	2,94
US46625H1005 - AccionesIJP MORGAN CHASE & CO	USD	0	0,00	431	4,97
IT0000062957 - AccionesIMEDIOBANCA SPA	EUR	113	1,52	195	2,25
US58933Y1055 - AccionesIMERCK & CO INC	USD	259	3,47	243	2,80
US5949181045 - AccionesIMICROSOFT CORP.	USD	288	3,86	320	3,69
DE0008430026 - AccionesIMUENCHENER	EUR	165	2,21	203	2,34
SE0000427361 - AccionesINORDIC BALTIC HOLDING	SEK	151	2,02	203	2,35
US68389X1054 - AccionesIORACLE CORP	USD	369	4,94	235	2,71
DK0060252690 - AccionesIPANDORA	DKK	244	3,27	117	1,35
US7185461040 - AccionesICONOCOPHILLIPS	USD	118	1,58	0	0,00
GB00B7T77214 - AccionesIROYAL BANK OF SCOTLAND GROUP	GBP	23	0,31	47	0,54
IE00BYTBXV33 - AccionesIRYANAIR	EUR	170	2,27	0	0,00
FR0000120578 - AccionesISANOFI SYNTHELABO SA	EUR	172	2,31	181	2,08
DE0007236101 - AccionesISIEMENS AG	EUR	275	3,69	270	3,11
FR0000130809 - AccionesISOCIETE GENERALE ASSET	EUR	169	2,27	255	2,95
US8475601097 - AccionesISPECTRA ENERGY CORP	USD	180	2,41	54	0,63
CH0244767585 - AccionesIUBS AG	CHF	130	1,74	201	2,32
US91913Y1001 - AccionesIVALERO ENERGY	USD	103	1,38	293	3,38
US9497461015 - AccionesIWELLS FARGO & CO	USD	226	3,03	265	3,06
<b>TOTAL RENTA VARIABLE COTIZADA</b>		<b>6.599</b>	<b>88,44</b>	<b>7.042</b>	<b>81,20</b>
<b>TOTAL RENTA VARIABLE</b>		<b>6.599</b>	<b>88,44</b>	<b>7.042</b>	<b>81,20</b>
<b>TOTAL INVERSIONES FINANCIERAS EXTERIOR</b>		<b>6.599</b>	<b>88,44</b>	<b>7.042</b>	<b>81,20</b>
<b>TOTAL INVERSIONES FINANCIERAS</b>		<b>7.266</b>	<b>97,38</b>	<b>8.256</b>	<b>95,22</b>

Detalle de inversiones dudosas, morosas o en litigio (miles de EUR):

Notas: El período se refiere al trimestre o semestre, según sea el caso.

### 3.2. Distribución de las inversiones financieras, al cierre del período: Porcentaje respecto al patrimonio total

#### Sector Económico

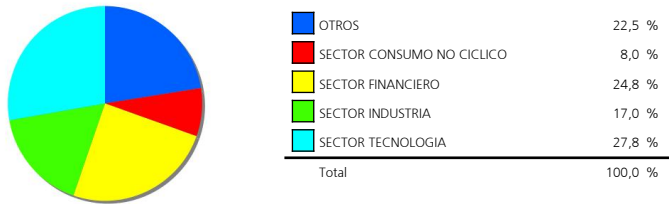

#### Divisas

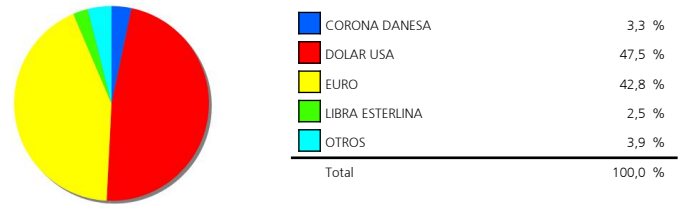

#### Tipo de Valor

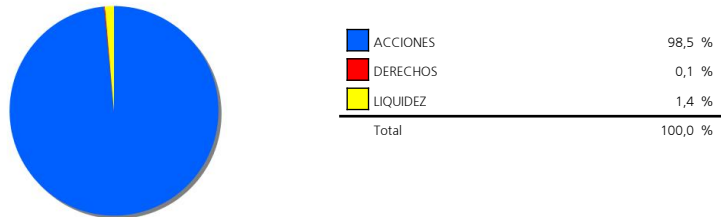

### 3.3. Operativa en derivados. Resumen de las posiciones abiertas al cierre del período (Importes en miles de EUR)

	Instrumento	Importe nominal comprometido	Objetivo de la inversión
ACC.AMERICAN INTERNATIONAL GOUP	Compra OpcionACC.AMERICAN	0	Inversión
<b>Total subyacente renta variable</b>		<b>0</b>	
<b>TOTAL DERECHOS</b>		<b>0</b>	

#### 4. Hechos relevantes

	SI	NO
a. Suspensión temporal de la negociación de acciones		X
b. Reanudación de la negociación de acciones		X
c. Reducción significativa de capital en circulación		X
d. Endeudamiento superior al 5% del patrimonio		X
e. Cambio en elementos esenciales del folleto informativo		X
f. Imposibilidad de poner más acciones en circulación		X
g. Otros hechos relevantes		X

#### 5. Anexo explicativo de hechos relevantes

No aplicable.

#### 6. Operaciones vinculadas y otras informaciones

	SI	NO
a. Accionistas significativos en el capital de la sociedad (porcentaje superior al 20%)	X	
b. Modificaciones de escasa relevancia en los Estatutos Sociales		X
c. Gestora y el depositario son del mismo grupo (según artículo 4 de la LMV)		X
d. Se han realizado operaciones de adquisición y venta de valores en los que el depositario ha actuado como vendedor o comprador, respectivamente		X
e. Se han adquirido valores o instrumentos financieros emitidos o avalados por alguna entidad del grupo de la gestora, sociedad de inversión o depositario, o alguno de éstos ha actuado como colocador, asegurador, director o asesor, o se han prestado valores a entidades vinculadas.		X
f. Se han adquirido valores o instrumentos financieros cuya contrapartida ha sido otra entidad del grupo de la gestora, sociedad de inversión, depositario u otra IIC gestionada por la misma gestora u otra gestora del grupo.		X
g. Se han percibido ingresos por entidades del grupo de la gestora que tienen como origen comisiones o gastos satisfechos por la IIC.		X
h. Otras informaciones u operaciones vinculadas		X

#### 7. Anexo explicativo sobre operaciones vinculadas y otras informaciones

a.) Existe un Accionista significativo con un volumen de inversión de 5.789.136,56 euros que supone el 77,56% sobre el patrimonio de la IIC.

#### 8. Información y advertencias a instancia de la CNMV

No aplicable.

#### 9. Anexo explicativo del informe periódico

Welzia Management SGIIC, S.A. ha ejercido los derechos de asistencia y voto en las Juntas Generales de las sociedades españolas que forman parte de las carteras de sus fondos de inversión en los siguientes dos supuestos: 1) cuando se haya reconocido una prima de asistencia y 2) cuando sus fondos de inversión tuvieran con más de un año de antigüedad una participación superior al 1% del capital social. En todas las Juntas Generales el voto ha sido favorable a los acuerdos propuestos por el Consejo de Administración.

2016 iniciaba como terminó el 2015, con una alta volatilidad en los mercados. Prosiguieron los temores a un "hard landing" chino durante la primera mitad del primer trimestre, si bien estos miedos se fueron disipando durante la segunda mitad, habida cuenta de las medidas acordadas en el Congreso Popular Chino. Asimismo, las caídas de los precios de la energía continuaron descendiendo durante los primeros 2 meses del año para, posteriormente, estabilizarse e iniciar una subida hasta niveles de 50\$/b. El evento de mayor envergadura del semestre tenía lugar el 23 de junio, con la realización del referéndum en Reino Unido sobre su pertenencia a

la Unión Europea, el cual se saldaba con el deseo de dejar la Unión. El MSCI World en divisa local retrocedía un 1.52% en el semestre pero, a diferencia de los que sucedió el año pasado, este comportamiento ha venido provocado por la mala evolución de los mercados desarrollados, en especial del sector bancario.

Gran variabilidad en los retornos de las distintas clases que componen el universo de la Renta Variable. El índice agregado de emergentes, el MSCI EM se anotaba un 5.03% en el periodo, siendo su volatilidad del 18.78%. Se trataba del índice con mejor comportamiento tras las grandes caídas de los últimos años. El Topix japonés, en cambio, cedía un 19.48% en el semestre, siendo la volatilidad registrada del 28.95%. El Ibex 35 también se encontraba entre los índices con mayores pérdidas, del 14.47%, siendo su volatilidad del 30.10%. El Eurostoxx 50 se dejaba también más de un 12% (-12.33%), siendo su volatilidad a 6 meses 26.11%. El S&P 500 estadounidense lograba cerrar el semestre en positivo, anotándose un 2.69%, siendo la volatilidad del índice del 18.87%.

La Sicav se ha mantenido todo el año con una exposición a RV, en la horquilla, 80% y un 100%. La SICAV invierte en valores tanto de EE.UU., Europeos y españoles, buscando buena calidad y crecimiento. Los sectores más sobre-ponderados en el año son, en EE.UU, tecnología y energía, y en Europa, financieros. La SICAV ha ido reduciendo exposición a valores españoles a lo largo del año.

La rentabilidad de la Sicav en el periodo ha sido del -13.92%, siendo su volatilidad del 20.23%, una volatilidad en línea con la que habitualmente experimenta. El patrimonio ha disminuido en 1.207.156 euros, cerrando así el año en 7.4 millones, habiendo disminuido el número de partícipes en 3, de los 153 a los 150. La comisión soportada por la Sicav, desde inicio de año, ha sido del 1.27%, 0.9% por comisión de gestión, 0.08% por depósito y 0.29% por otros conceptos, fundamentalmente por comisiones de los fondos en cartera. En cuanto a las medidas de riesgo de la Sicav., además de la volatilidad anteriormente comentada, el VaR con un nivel de significación del 5% mostraba una caída máxima esperada diaria del 1.98%. La evolución de la sicav ha estado en línea con la de sus competidores siendo menos negativa que la de su índice de referencia, -1.34% en el periodo, siendo éste un índice mixto agresivo, compuesto en un 10% por renta fija (Renta Fija Gobierno Global) y un 90% por renta variable (MSCI World AC Divisa Local). El comportamiento de la sicav ha sido más negativa que la del resto de fondos mixtos de la casa, teniendo en cuenta el nivel de riesgo permitido para cada uno de ellos. En absoluto, la mayor diferencia con el índice fue el 29 de junio, siendo ésta del 17.41.

De cara al segundo semestre de este 2016 esperamos que se repitan los episodios de alta volatilidad de las bolsas, influenciados por unos fundamentales más ajustados, la intervención de los bancos centrales, la relevancia de los datos macroeconómicos de emergentes, los movimientos del petróleo y la incertidumbre que la decisión de Reino Unido de salir de la UE ha añadido a los mercados. Asimismo, el referéndum en Italia y las elecciones en EE.UU de noviembre servirán para incrementar aún más la incertidumbre del mercado. No obstante, pese a la elevada volatilidad que esperamos, confiamos en que los principales mercados cerrarán el año en niveles superiores a los actuales. En caso de que la volatilidad fuese superior a la esperada, la cartera utilizará coberturas adicionales en proporción al riesgo de la sicav.