Gestora	WELZIA MANAGEMENT S.G.I.I.C., S.A.	Depositario	UBS BANK, S.A.
Grupo Gestora	GRUPO WELZIA	Grupo Depositario	GRUPO UBS
Auditor	ATTEST CONSULTING, S.L	Rating depositario	n.d.
Sociedad por compartimentos	NO		

El presente informe, junto con los últimos informes periódicos, se encuentran disponibles por medios telemáticos en www.welzia.com.

La Sociedad de Inversión o, en su caso, la Entidad Gestora atenderá las consultas de los clientes, relacionada con la IIC en:

Dirección

CONDE DE ARANDA 24 4º 28001 MADRID

Correo electrónico admon@welzia.com

Asimismo cuenta con un departamento o servicio de atención al cliente encargado de resolver las quejas y reclamaciones. La CNMV también pone a su disposición la Oficina de Atención al Inversor (902 149 200, e-mail: inversores@cnmv.es).

INFORMACIÓN SICAV

Fecha de registro: 21/07/2000

1. Política de inversión y divisa de denominación

Categoría

Tipo de Sociedad: Sociedad que invierte más del 10% en otros fondos y/o sociedades
Vocación Inversora: Global
Perfil de riesgo: alto

La sociedad cotiza en el Mercado Alternativo Bursátil.

Descripción general

Sin límites específicos en el folleto.

Operativa en instrumentos derivados

Inversión y cobertura.

La metodología aplicada para calcular la exposición total al riesgo de mercado es el método del compromiso.

Una información más detallada sobre la política de inversión de la sociedad se puede encontrar en su folleto informativo.

Divisa de denominación: EUR

2. Datos económicos

2.1. Datos generales.

Cuando no exista información disponible las correspondientes celdas aparecerán en blanco

	Período actual	Período anterior
Nº de acciones en circulación	428.116,00	429.666,00
Nº de accionistas	131	131
Dividendos brutos distribuidos por acción		

¿Distribuye dividendos? NO

Fecha	Patrimonio fin de período (miles de EUR)	Valor liquidativo		
		Fin del período	Mínimo	Máximo
Período del informe	4.052	9,4652	9,4017	10,0880
2014	4.175	9,4785	8,9438	9,6031
2013	4.014	8,9459	8,3694	8,9909
2012	3.837	8,3695	7,8237	8,3783

Comisiones aplicadas en el período, sobre patrimonio medio

Comisión de gestión						Base de cálculo	Sistema imputación
% efectivamente cobrado							
Período			Acumulada				
s/patrimonio	s/resultados	Total	s/patrimonio	s/resultados	Total		
0,15		0,15	0,43		0,43	patrimonio	al fondo

Comisión de depositario				Base de cálculo
% efectivamente cobrado				
Período		Acumulada		
		0,02	0,06	patrimonio

	Período Actual	Período Anterior	Año Actual	Año Anterior
Índice de rotación de la cartera (%)	0,06	0,86	1,67	2,99
Rentabilidad media de la liquidez (% anualizado)	-0,16	-0,06	-0,08	0,06

Nota: El período se refiere al trimestre o semestre, según sea el caso. En el caso de IIC cuyo valor liquidativo no se determine diariamente, este dato y el de patrimonio se refieren a los últimos disponibles.

2.2 Comportamiento

Cuando no exista información disponible las correspondientes celdas aparecerán en blanco

A) Individual

Rentabilidad (% sin anualizar)

Acumulado 2015	Trimestral				Anual			
	Trimestre Actual	2º Trimestre 2015	1er Trimestre 2015	4º Trimestre 2014	2014	2013	2012	2010
-0,14	-0,91	-4,46	5,49	0,81	5,95	6,89	3,74	

Ratio de gastos (% s/ patrimonio medio)

Acumulado 2015	Trimestral				Anual			
	Trimestre Actual	2º Trimestre 2015	1er Trimestre 2015	4º Trimestre 2014	2014	2013	2012	2010
0,85	0,25	0,31	0,29	0,29	1,19	1,34	1,24	

Incluye los gastos directos soportados en el período de referencia: comisión de gestión sobre patrimonio, comisión de depositario, auditoría, servicios bancarios (salvo gastos de financiación), y resto de gastos de gestión corriente, en términos de porcentaje sobre patrimonio medio del período. En el caso de sociedades/compartimentos que invierten más de un 10% de su patrimonio en otras IIC se incluyen también los gastos soportados indirectamente, derivados de estas inversiones, que incluyen las comisiones de suscripción y de reembolso. Este ratio no incluye la comisión de gestión sobre resultados ni los costes de transacción por la compraventa de valores.

Evolución del valor liquidativo últimos 5 años

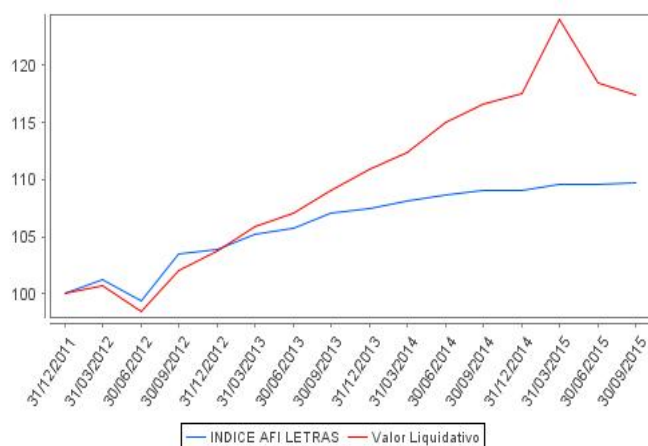

Rentabilidad trimestral de los últimos 3 años

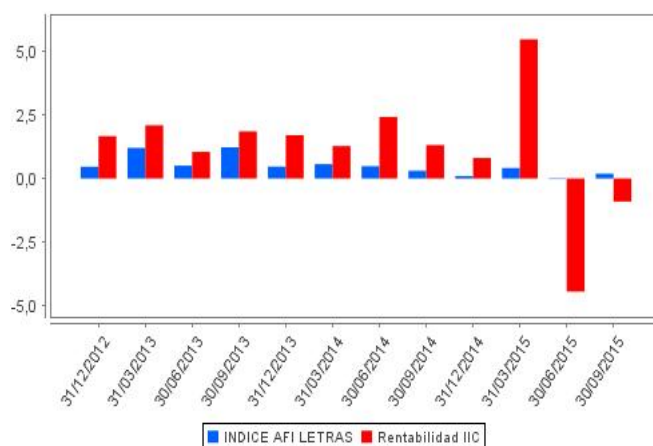

2.3 Distribución del patrimonio al cierre del período (Importes en miles de EUR)

Distribución del patrimonio	Fin período actual		Fin período anterior	
	Importe	% sobre patrimonio	Importe	% sobre patrimonio
(+) INVERSIONES FINANCIERAS	3.182	78,51	3.710	90,38
* Cartera interior	2.433	60,03	2.898	70,60
* Cartera exterior	741	18,28	807	19,66
* Intereses de la cartera de inversión	8	0,20	5	0,12
* Inversiones dudosas, morosas o en litigio	0	0,00	0	0,00
(+) LIQUIDEZ (TESORERÍA)	763	18,83	335	8,16
(+/-) RESTO	108	2,66	60	1,46
TOTAL PATRIMONIO	4.053	100,00	4.105	100,00

Notas:

El período se refiere al trimestre o semestre, según sea el caso.

Las inversiones financieras se informan a valor estimado de realización.

2.4 Estado de variación patrimonial

	% sobre patrimonio medio			% variación respecto fin período anterior
	Variación del período actual	Variación del período anterior	Variación acumulada anual	
PATRIMONIO FIN PERIODO ANTERIOR (miles de EUR)	4.104	4.337	4.175	
+- Compra/venta de acciones (neto)	-0,37	-0,95	-2,85	-62,66
- Dividendos a cuenta brutos distribuidos	0,00	0,00	0,00	0,00
+- Rendimientos netos	-0,91	-4,51	-0,05	-761,35
(+) Rendimientos de gestión	-0,73	-4,38	0,48	-499,91
+ Intereses	0,04	-0,33	-0,21	-112,73
+ Dividendos	0,00	0,00	0,06	0,00
+- Resultados en renta fija (realizadas o no)	-0,07	0,34	0,26	-119,59
+- Resultados en renta variable (realizadas o no)	0,00	0,00	0,76	0,00
+- Resultados en depósitos (realizadas o no)	0,00	0,00	0,00	0,00
+- Resultados en derivados (realizadas o no)	-0,57	-3,35	-1,01	-83,56
+- Resultados en IIC (realizadas o no)	-0,13	-0,72	0,11	-82,99
+- Otros resultados	0,00	-0,32	0,51	-101,04
+- Otros rendimientos	0,00	0,00	0,00	0,00
(-) Gastos repercutidos	-0,19	-0,15	-0,60	-128,76
- Comisión de sociedad gestora	-0,13	-0,12	-0,37	-2,10
- Comisión de depositario	-0,02	-0,02	-0,06	-2,10
- Gastos por servicios exteriores	-0,04	-0,04	-0,12	-15,09
- Otros gastos de gestión corriente	-0,01	-0,02	-0,05	-27,28
- Otros gastos repercutidos	0,01	0,05	0,00	-82,19
(+) Ingresos	0,01	0,02	0,07	-132,68
+ Comisiones de descuento a favor de la IIC	0,00	0,00	0,00	0,00

	% sobre patrimonio medio			% variación respecto fin período anterior
	Variación del período actual	Variación del período anterior	Variación acumulada anual	
+ Comisiones retrocedidas	0,01	0,01	0,04	-34,16
+ Otros ingresos	0,00	0,01	0,03	-98,52
+/- Revalorización inmuebles uso propio y resultados por enajenación	0,00	0,00	0,00	0,00
PATRIMONIO FIN PERIODO ACTUAL (miles de EUR)	4.052	4.104	4.052	

Nota: El período se refiere al trimestre o semestre, según sea el caso.

3. Inversiones financieras

3.1. Inversiones financieras a valor estimado de realización (en miles de EUR) y en porcentaje sobre el patrimonio, al cierre del período

Descripción de la inversión y emisor	Divisa	Período actual		Período anterior	
		Valor de mercado	%	Valor de mercado	%
ES00000120G4 - BonosIREINO DE ESPA#A13,150I2016-01-31 Total Deuda Pública Cotizada menos de 1 año	EUR	50	1,23	50	1,23
TOTAL RENTA FIJA COTIZADA		50	1,23	50	1,23
ES00000121L2 - REPOIUBS BANKIO,190I2015-10-01	EUR	2.230	55,03	0	0,00
ES00000120G4 - REPOIUBS BANKIO,090I2015-07-01	EUR	0	0,00	2.700	65,78
TOTAL ADQUISICIÓN TEMPORAL DE ACTIVOS		2.230	55,03	2.700	65,78
TOTAL RENTA FIJA		2.280	56,26	2.750	67,01
ES0124144009 - ParticipacionesIMUTUACTIVOS SGIIC S.A.	EUR	109	2,70	109	2,66
ES0184683037 - ParticipacionesIWELZIA MANAGEMENT SGII	EUR	38	0,95	38	0,93
TOTAL IIC		147	3,65	147	3,59
TOTAL INVERSIONES FINANCIERAS INTERIOR		2.427	59,91	2.897	70,60
XS0287409212 - BonosIREPSOL INTERNACIONALI4,750I2017-02- Total Renta Fija Privada Cotizada mas de 1 año	EUR	215	5,30	217	5,29
TOTAL RENTA FIJA COTIZADA		215	5,30	217	5,29
TOTAL RENTA FIJA		215	5,30	217	5,29
LU0725183734 - ParticipacionesIAURIGA	EUR	135	3,33	133	3,24
GB00B3L0ZS29 - ParticipacionesIThreadNEEDLE INVESTMENT	EUR	174	4,30	175	4,27
LU1056240853 - ParticipacionesIWELZIA MANAGEMENT SGII	EUR	165	4,07	171	4,16
LU0940725657 - ParticipacionesIADEPA ASSET MANAGEMENT	CHF	11	0,27	11	0,27
TOTAL IIC		485	11,97	490	11,94
TOTAL INVERSIONES FINANCIERAS EXTERIOR		700	17,27	707	17,23
TOTAL INVERSIONES FINANCIERAS		3.127	77,18	3.604	87,83
Detalle de inversiones dudosas, morosas o en litigio (miles de EUR):					
ES0175290008 - AccionesLA SEDA	EUR	0	0,00	0	0,00

Notas: El período se refiere al trimestre o semestre, según sea el caso.

3.2. Distribución de las inversiones financieras, al cierre del período: Porcentaje respecto al patrimonio total

Sector Económico

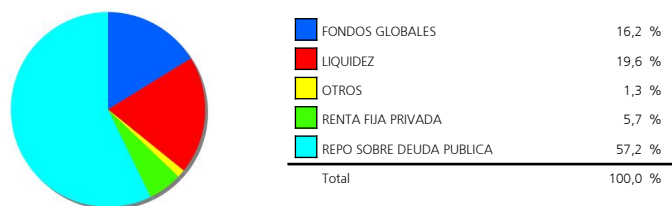

Divisas

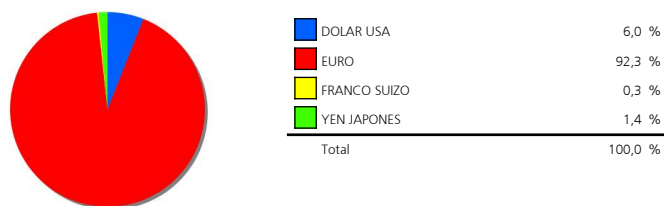

Tipo de Valor

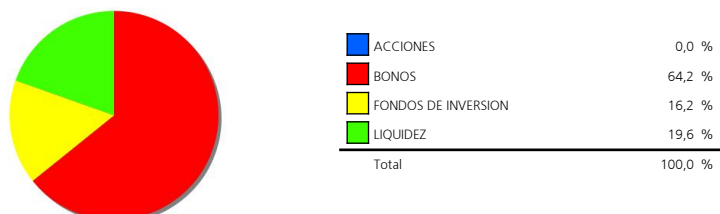

3.3. Operativa en derivados. Resumen de las posiciones abiertas al cierre del período (Importes en miles de EUR)

	Instrumento	Importe nominal comprometido	Objetivo de la inversión
DJ EUROSTOXX 50	Compra OpcionDJ EUROSTOXX	825	Inversión
STOXX INSURANCE	Compra OpcionSTOXX	480	Inversión
Total subyacente renta variable		1.305	
TOTAL DERECHOS		1.305	

	Instrumento	Importe nominal comprometido	Objetivo de la inversión
IBEX 35	Compra FuturoIBEX 35I10I	390	Inversión
SP 500 INDICE	Compra FuturoSP 500 INDICEI50I	518	Inversión
Total subyacente renta variable		908	
EURO- DOLAR	Venta FuturoEURO- DOLARI125000I	124	Inversión
Total subyacente tipo de cambio		124	
TOTAL OBLIGACIONES		1.032	

4. Hechos relevantes

	SI	NO
a. Suspensión temporal de la negociación de acciones		X
b. Reanudación de la negociación de acciones		X
c. Reducción significativa de capital en circulación		X
d. Endeudamiento superior al 5% del patrimonio		X
e. Cambio en elementos esenciales del folleto informativo		X
f. Imposibilidad de poner más acciones en circulación		X
g. Otros hechos relevantes		X

5. Anexo explicativo de hechos relevantes

No aplicable.

6. Operaciones vinculadas y otras informaciones

	SI	NO
a. Accionistas significativos en el capital de la sociedad (porcentaje superior al 20%)	X	
b. Modificaciones de escasa relevancia en los Estatutos Sociales		X
c. Gestora y el depositario son del mismo grupo (según artículo 4 de la LMV)		X
d. Se han realizado operaciones de adquisición y venta de valores en los que el depositario ha actuado como vendedor o comprador, respectivamente		X
e. Se han adquirido valores o instrumentos financieros emitidos o avalados por alguna entidad del grupo de la gestora, sociedad de inversión o depositario, o alguno de éstos ha actuado como colocador, asegurador, director o asesor, o se han prestado valores a entidades vinculadas.		X
f. Se han adquirido valores o instrumentos financieros cuya contrapartida ha sido otra entidad del grupo de la gestora, sociedad de inversión, depositario u otra IIC gestionada por la misma gestora u otra gestora del grupo.	X	
g. Se han percibido ingresos por entidades del grupo de la gestora que tienen como origen comisiones o gastos satisfechos por la IIC.		X
h. Otras informaciones u operaciones vinculadas		X

7. Anexo explicativo sobre operaciones vinculadas y otras informaciones

a.) Existe un Accionista significativo con un volumen de inversión de 2.291.513,41 que supone el 56,55% sobre el patrimonio de la IIC.

f.) El importe de las adquisiciones de valores o instrumentos financieros cuya contrapartida ha sido una entidad del grupo de la gestora o depositario, u otra IIC gestionada por la misma gestora u otra gestora del grupo es 149.860.000,00 euros, suponiendo un 40,35% sobre el patrimonio medio de la IIC en el período de referencia.

8. Información y advertencias a instancia de la CNMV

No aplicable.

9. Anexo explicativo del informe periódico

Welzia Management SGIC, S.A. ha ejercido los derechos de asistencia y voto en las Juntas Generales de las sociedades españolas que forman parte de las carteras de sus fondos de inversión en los siguientes dos supuestos: 1) cuando se haya reconocido una prima de asistencia y 2) cuando sus fondos de inversión tuvieran con más de un año de antigüedad una participación superior al 1% del capital social. En todas las Juntas Generales el voto ha sido favorable a los acuerdos propuestos por el Consejo de Administración.

Trimestre de gran volatilidad en los mercados. A principio del verano obteníamos un poco de paz tras el acuerdo de Grecia con los acreedores, pero esta paz no fue muy duradera pues poco después se desataban los temores acerca un "hard landing" de la economía china. El MSCI World en divisa local retrocedía un 8.64% en el trimestre, puesto que a pesar de que los países desarrollados parecen mostrar crecimientos sólidos, los países emergentes son esta vez los responsables de la caída en las previsiones de crecimiento global.

Gran variabilidad en los retornos de las distintas clases que componen el universo de la renta fija. Así el índice agregado de renta fija gobierno europea conseguía un 2.77%, con una volatilidad del 4.7% (rendimientos diarios, 180 días) mientras, por el contrario, las referencias corporativas de alta rentabilidad se dejaban un 5.13% en el trimestre, siendo la volatilidad de esta subclase de activos del 4.13%. La renta fija corporativa global se apreciaba apenas un 0.89%, siendo su volatilidad superior a la del resto de activos

comentados, del 6.14%. La renta fija emergente tampoco tenía un buen comportamiento en el trimestre, viéndose muy penalizada por la decisión del Banco Popular chino de permitir que el renmimbi se depreciase. La Renta Variable Europea (ejemplificada en el Eurostoxx 50), en la cual el Sicav invierte con carácter puntual, se replegaba un 9.45% en el trimestre, siendo su volatilidad del 23.82%. Las materias primas tampoco han tenido un buen comportamiento durante el trimestre. El índice agregado retrocedía un 14.66% en el trimestre, siendo su volatilidad a 6 meses del 16.44%.

La Sicav inició el trimestre con su exposición total permitida, invertido en RV hasta entre un 20% y un 40% y el resto en renta fija, fondos monetarios y alternativos. Debido a la alta volatilidad del periodo, la Sicav ha realizado inversiones en índices de países europeos empleando derivados largos Call, con el fin de delimitar la pérdida de la inversión con la prima pagada.

La inversión en renta fija y variable se centra principalmente en mercados desarrollados de la zona Euro y EEUU, presentando una adecuada diversificación tanto sectorial como geográfica.

La rentabilidad de la Sicav en el periodo ha sido del -0,91%, siendo su volatilidad del 5,41%, una volatilidad en línea con la que habitualmente experimenta a pesar del escenario negativo de mercado. El patrimonio ha disminuido en 52.204 euros, cerrando así el trimestre en 4,1 millones, habiéndose mantenido el número de partícipes en 131. Las comisiones soportadas por el fondo, desde inicio de año, ha sido del 0,85% (0,43% por comisión de gestión, 0,06% por depósito y 0,36% por otros conceptos, fundamentalmente por comisiones de los fondos en cartera). Por otra parte, el fondo ha recibido retrocesiones de comisiones de otros fondos por importe de 0,04%. En cuanto a las medidas de riesgo de la Sicav., además de la volatilidad anteriormente comentada, el VaR con un nivel de significación del 5% mostraba una caída máxima esperada diaria del 0.79%.

Inversión en activos del art.48.1.j.: WELZIA INTERNATIONAL GLOBAL FLEXIBLE, SICAV

Esperamos un trimestre marcado por la volatilidad resultante de la previsible subida de tipos por parte de la FED así como a la continuación de los temores a cerca de un "hard landing" chino. No obstante, confiamos en que estos temores no se convertirán en realidades y los principales mercados cerrarán el año en niveles superiores a los actuales. En caso de que la volatilidad fuese superior a la esperada, la cartera utilizará coberturas adicionales en proporción al riesgo de la Sicav.