

---

<b>Gestora</b>	WELZIA MANAGEMENT S.G.I.I.C., S.A.	<b>Depositario</b>	UBS BANK, S.A.
<b>Grupo Gestora</b>	GRUPO WELZIA	<b>Grupo Depositario</b>	GRUPO UBS
<b>Auditor</b>	KPMG AUDITORES	<b>Rating depositario</b>	n.d.
<b>Sociedad por compartimentos</b>	NO		

---

El presente informe, junto con los últimos informes periódicos, se encuentran disponibles por medios telemáticos en [www.welzia.com](http://www.welzia.com).

La Sociedad de Inversión o, en su caso, la Entidad Gestora atenderá las consultas de los clientes, relacionada con la IIC en:

**Dirección**

CONDE DE ARANDA 24 4º 28001 MADRID

**Correo electrónico** [admon@welzia.com](mailto:admon@welzia.com)

Asimismo cuenta con un departamento o servicio de atención al cliente encargado de resolver las quejas y reclamaciones. La CNMV también pone a su disposición la Oficina de Atención al Inversor (902 149 200, e-mail: [inversores@cnmv.es](mailto:inversores@cnmv.es)).

---

**INFORMACIÓN SICAV**

**Fecha de registro:** 24/08/2001

---

**1. Política de inversión y divisa de denominación****Categoría**

Tipo de Sociedad: Otros  
Vocación Inversora: Global  
Perfil de riesgo: Alto

La sociedad cotiza en el Mercado Alternativo Bursátil.

**Descripción general**

Sociedad que invierte entre un 0% y un 100% en otras IICs.

**Operativa en instrumentos derivados**

Inversión y cobertura.

La metodología aplicada para calcular la exposición total al riesgo de mercado es el método del compromiso.

Una información más detallada sobre la política de inversión de la sociedad se puede encontrar en su folleto informativo.

**Divisa de denominación:** EUR

## 2. Datos económicos

### 2.1. Datos generales.

Cuando no exista información disponible las correspondientes celdas aparecerán en blanco

	Período actual	Período anterior
Nº de acciones en circulación	518.467,00	518.473,00
Nº de accionistas	160	161
Dividendos brutos distribuidos por acción		

¿Distribuye dividendos? NO

Fecha	Patrimonio fin de período (miles de EUR)	Valor liquidativo		
		Fin del período	Mínimo	Máximo
Período del informe	9.366	18,0640	16,5137	19,6576
2014	8.846	17,0610	15,3903	17,6281
2013	8.710	15,8810	12,8125	15,8810
2012	5.643	12,8129	10,6965	13,0050

#### Comisiones aplicadas en el período, sobre patrimonio medio

Comisión de gestión							
% efectivamente cobrado						Base de cálculo	Sistema imputación
Período			Acumulada				
s/patrimonio	s/resultados	Total	s/patrimonio	s/resultados	Total		
0,29		0,29	0,29		0,29	patrimonio	al fondo

Comisión de depositario							
% efectivamente cobrado						Base de cálculo	
Período			Acumulada				
			0,04			patrimonio	

	Período Actual	Período Anterior	Año Actual	Año Anterior
Índice de rotación de la cartera (%)	0,36	0,37	0,36	0,42
Rentabilidad media de la liquidez (% anualizado)	0,00	0,00	0,00	0,07

Nota: El período se refiere al trimestre o semestre, según sea el caso. En el caso de IIC cuyo valor liquidativo no se determine diariamente, este dato y el de patrimonio se refieren a los últimos disponibles.

### 2.2 Comportamiento

Cuando no exista información disponible las correspondientes celdas aparecerán en blanco

#### A) Individual

##### Rentabilidad (% sin anualizar)

Acumulado 2015	Trimestral				Anual			
	Trimestre Actual	1er Trimestre 2015	4º Trimestre 2014	3er Trimestre 2014	2014	2013	2012	2010
5,88	-5,06	11,52	-1,28	2,27	7,43	23,95	5,75	0,35

##### Ratio de gastos (% s/ patrimonio medio)

Acumulado 2015	Trimestral				Anual			
	Trimestre Actual	1er Trimestre 2015	4º Trimestre 2014	3er Trimestre 2014	2014	2013	2012	2010
0,41	0,21	0,20	0,20	0,20	0,82	0,85	0,82	

Incluye los gastos directos soportados en el período de referencia: comisión de gestión sobre patrimonio, comisión de depositario, auditoría, servicios bancarios (salvo gastos de financiación), y resto de gastos de gestión corriente, en términos de porcentaje sobre patrimonio medio del período. En el caso de sociedades/compartimentos que invierten más de un 10% de su patrimonio en otras IIC se incluyen también los gastos soportados indirectamente, derivados de estas inversiones, que incluyen las comisiones de suscripción y de reembolso. Este ratio no incluye la comisión de gestión sobre resultados ni los costes de transacción por la compraventa de valores.

**Evolución del valor liquidativo últimos 5 años**

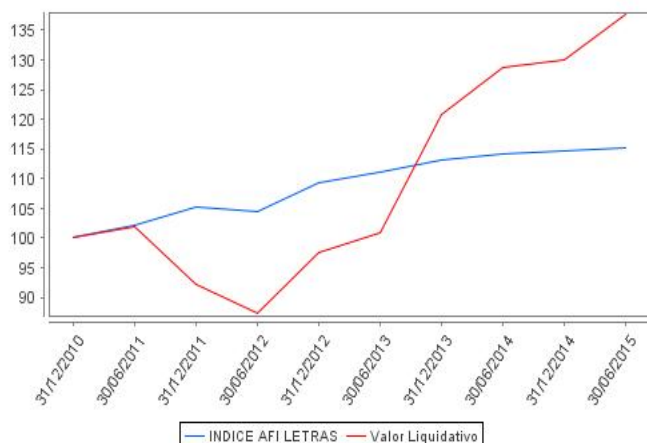

**Rentabilidad semestral de los últimos 5 años**

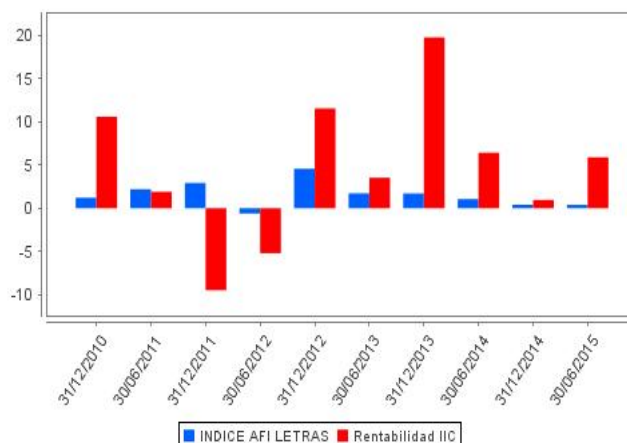

### 2.3 Distribución del patrimonio al cierre del período (Importes en miles de EUR)

Distribución del patrimonio	Fin período actual		Fin período anterior	
	Importe	% sobre patrimonio	Importe	% sobre patrimonio
(+) INVERSIONES FINANCIERAS	9.054	96,68	8.705	98,42
* Cartera interior	3.123	33,35	3.320	37,54
* Cartera exterior	5.931	63,33	5.385	60,88
* Intereses de la cartera de inversión	0	0,00	0	0,00
* Inversiones dudosas, morosas o en litigio	0	0,00	0	0,00
(+) LIQUIDEZ (TESORERÍA)	56	0,60	36	0,41
(+/-) RESTO	255	2,72	104	1,18
<b>TOTAL PATRIMONIO</b>	<b>9.365</b>	<b>100,00</b>	<b>8.845</b>	<b>100,00</b>

Notas:

El período se refiere al trimestre o semestre, según sea el caso.

Las inversiones financieras se informan a valor estimado de realización.

### 2.4 Estado de variación patrimonial

	% sobre patrimonio medio			% variación respecto fin período anterior
	Variación del período actual	Variación del período anterior	Variación acumulada anual	
<b>PATRIMONIO FIN PERIODO ANTERIOR (miles de EUR)</b>	<b>8.846</b>	<b>9.269</b>	<b>8.846</b>	
+- Compra/venta de acciones (neto)	0,00	-5,72	0,00	-99,98
- Dividendos a cuenta brutos distribuidos	0,00	0,00	0,00	0,00
+- Rendimientos netos	5,43	0,94	5,43	481,72
(+) Rendimientos de gestión	6,04	1,37	6,04	126,76
+ Intereses	0,00	0,00	0,00	-57,34
+ Dividendos	1,34	0,70	1,34	107,93
+- Resultados en renta fija (realizadas o no)	0,00	0,00	0,00	0,00
+- Resultados en renta variable (realizadas o no)	5,47	1,94	5,47	206,66
+- Resultados en depósitos (realizadas o no)	0,00	0,00	0,00	0,00
+- Resultados en derivados (realizadas o no)	-0,78	-1,37	-0,78	-38,05
+- Resultados en IIC (realizadas o no)	0,00	0,02	0,00	0,00
+- Otros resultados	0,01	0,08	0,01	-92,44
+- Otros rendimientos	0,00	0,00	0,00	0,00
(-) Gastos repercutidos	-0,61	-0,43	-0,61	354,96
- Comisión de sociedad gestora	-0,25	-0,25	-0,25	6,72
- Comisión de depositario	-0,04	-0,04	-0,04	6,72
- Gastos por servicios exteriores	-0,06	-0,06	-0,06	21,66
- Otros gastos de gestión corriente	-0,02	-0,02	-0,02	22,72
- Otros gastos repercutidos	-0,24	-0,06	-0,24	297,14
(+) Ingresos	0,00	0,00	0,00	0,00
+ Comisiones de descuento a favor de la IIC	0,00	0,00	0,00	0,00

	% sobre patrimonio medio			% variación respecto fin período anterior
	Variación del período actual	Variación del período anterior	Variación acumulada anual	
+ Comisiones retrocedidas	0,00	0,00	0,00	0,00
+ Otros ingresos	0,00	0,00	0,00	0,00
+/- Revalorización inmuebles uso propio y resultados por enajenación	0,00	0,00	0,00	0,00
<b>PATRIMONIO FIN PERIODO ACTUAL (miles de EUR)</b>	<b>9.366</b>	<b>8.846</b>	<b>9.366</b>	

Nota: El período se refiere al trimestre o semestre, según sea el caso.

### 3. Inversiones financieras

#### 3.1. Inversiones financieras a valor estimado de realización (en miles de EUR) y en porcentaje sobre el patrimonio, al cierre del período

Descripción de la inversión y emisor	Divisa	Período actual		Período anterior	
		Valor de mercado	%	Valor de mercado	%
ES00000124W3 - REPOIUBS BANKIO,030I2015-01-02	EUR	0	0,00	950	10,74
ES00000120G4 - REPOIUBS BANKIO,090I2015-07-01	EUR	300	3,20	0	0,00
<b>TOTAL ADQUISICIÓN TEMPORAL DE ACTIVOS</b>		<b>300</b>	<b>3,20</b>	<b>950</b>	<b>10,74</b>
<b>TOTAL RENTA FIJA</b>		<b>300</b>	<b>3,20</b>	<b>950</b>	<b>10,74</b>
ES0132105018 - AccionesIACERINOX	EUR	248	2,65	0	0,00
ES0109427734 - AccionesIANTENA 3 TELEVISION	EUR	174	1,86	146	1,65
ES0113211835 - AccionesIBBVA	EUR	829	8,85	723	8,17
ES0113900J37 - AccionesIBSCH	EUR	301	3,21	0	0,00
ES0121975017 - AccionesICAF	EUR	96	1,03	7	0,08
ES0613211996 - DerechosIBBVA	EUR	0	0,00	7	0,08
ES0673516953 - DerechosIREPSOL YPF SA	EUR	0	0,00	8	0,09
ES0673516961 - DerechosIREPSOL YPF SA	EUR	9	0,09	0	0,00
ES0632105948 - DerechosIACERINOX	EUR	8	0,09	0	0,00
ES0130960018 - AccionesIENAGAS	EUR	163	1,75	175	1,98
ES0129743318 - AccionesIELECTRIFICACIONES DEL NORTE	EUR	68	0,73	64	0,73
ES0168675009 - AccionesILIBERBANK, S.A	EUR	130	1,39	0	0,00
ES0124244E34 - AccionesIMAPFRE	EUR	340	3,63	219	2,48
ES0173516115 - AccionesIREPSOL YPF SA	EUR	296	3,16	284	3,21
ES0152503035 - AccionesIGESTEVISION TELECINCO	EUR	160	1,70	142	1,60
ES0178430E18 - AccionesITELEFONICA SA	EUR	0	0,00	351	3,97
ES0183746314 - AccionesIVIDRALA	EUR	0	0,00	160	1,81
ES0184262212 - AccionesIVISCOFAN	EUR	0	0,00	83	0,94
<b>TOTAL RENTA VARIABLE COTIZADA</b>		<b>2.822</b>	<b>30,14</b>	<b>2.369</b>	<b>26,79</b>
<b>TOTAL RENTA VARIABLE</b>		<b>2.822</b>	<b>30,14</b>	<b>2.369</b>	<b>26,79</b>
<b>TOTAL INVERSIONES FINANCIERAS INTERIOR</b>		<b>3.122</b>	<b>33,34</b>	<b>3.319</b>	<b>37,53</b>
US00724F1012 - AccionesIADOBE	USD	363	3,88	300	3,40
US0268747849 - AccionesIAMERICAN INTERNATIONAL GROUP	USD	1	0,01	1	0,01
DE0008404005 - AccionesIALLIANZ AG	EUR	461	4,92	453	5,12
IE0000197834 - AccionesIALLIED IRISH	EUR	0	0,00	0	0,00
US0374111054 - AccionesIAPACHE	USD	53	0,57	53	0,60
US0378331005 - AccionesIAPPLE COMPUTER INC	USD	377	4,02	214	2,42
LU0323134006 - AccionesIARCELOR	EUR	175	1,86	0	0,00
FR0000120628 - AccionesIAXA	EUR	91	0,97	77	0,87
DE0005190037 - AccionesIBMW	EUR	190	2,03	0	0,00
FR0000131104 - AccionesIBNP PARIBAS	EUR	0	0,00	246	2,78
US1491231015 - AccionesICATERPILLAR	USD	234	2,50	233	2,63
US1667641005 - AccionesICHEVRON	USD	0	0,00	232	2,62
US17275R1023 - AccionesICYSCO SYSTEMS INC	USD	185	1,97	0	0,00
US20825C1045 - AccionesICONOCOPHILLIPS	USD	259	2,76	268	3,03
DE0007100000 - AccionesIDAIMLERCHRYSLER AG	EUR	204	2,18	0	0,00
US38259P5089 - AccionesIGOOGLE	USD	145	1,55	132	1,49
US38259P7069 - AccionesIGOOGLE	USD	0	0,00	131	1,48
US4234521015 - AccionesIHELMERICH & PAYNE	USD	62	0,66	55	0,62
US4282361033 - AccionesIHEWLETT PACKARD	USD	0	0,00	114	1,29
NL0000303600 - AccionesILING GROEP	EUR	304	3,24	141	1,59
US4581401001 - AccionesIINTEL CORP	USD	80	0,86	88	1,00
US46625H1005 - AccionesIJP MORGAN CHASE & CO	USD	431	4,60	367	4,14
US58933Y1055 - AccionesIMERCK & CO INC	USD	255	2,73	235	2,65
US5949181045 - AccionesIMICROSOFT CORP.	USD	248	2,65	240	2,72
US6370711011 - AccionesINATIONAL OILWELL VARCO INC	USD	53	0,56	66	0,75
US68389X1054 - AccionesIORACLE CORP	USD	253	2,70	260	2,94
GB00B7T77214 - AccionesIROYAL BANK OF SCOTLAND GROUP	GBP	56	0,60	58	0,65
DE0007236101 - AccionesISIEMENS AG	EUR	271	2,89	281	3,18
FR0000130809 - AccionesISOCIETE GENERALE ASSET	EUR	0	0,00	105	1,19
US8475601097 - AccionesISPECTRA ENERGY CORP	USD	72	0,77	74	0,83
FR0000120271 - AccionesITOTAL FINA ELF SA	EUR	174	1,86	170	1,92
US91913Y1001 - AccionesIVALERO ENERGY	USD	253	2,70	184	2,08

Descripción de la inversión y emisor	Divisa	Período actual		Período anterior	
		Valor de mercado	%	Valor de mercado	%
DE0007664005 - AccionesVOLKSWAGEN	EUR	421	4,50	366	4,13
US9497461015 - AccionesWELLS FARGO & CO	USD	267	2,86	240	2,71
<b>TOTAL RENTA VARIABLE COTIZADA</b>		<b>5.938</b>	<b>63,40</b>	<b>5.384</b>	<b>60,84</b>
<b>TOTAL RENTA VARIABLE</b>		<b>5.938</b>	<b>63,40</b>	<b>5.384</b>	<b>60,84</b>
<b>TOTAL INVERSIONES FINANCIERAS EXTERIOR</b>		<b>5.938</b>	<b>63,40</b>	<b>5.384</b>	<b>60,84</b>
<b>TOTAL INVERSIONES FINANCIERAS</b>		<b>9.060</b>	<b>96,74</b>	<b>8.703</b>	<b>98,37</b>
Detalle de inversiones dudosas, morosas o en litigio (miles de EUR):					
ES0169350016 - AccionesPESCANOVA	EUR	0	0,00	0	0,00

Notas: El período se refiere al trimestre o semestre, según sea el caso.

### 3.2. Distribución de las inversiones financieras, al cierre del período: Porcentaje respecto al patrimonio total

#### Sector Económico

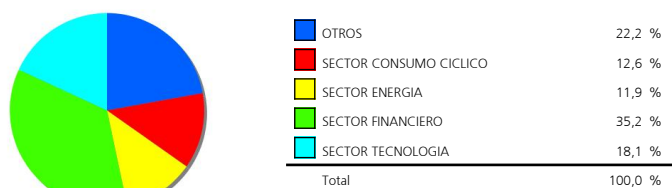

#### Divisas

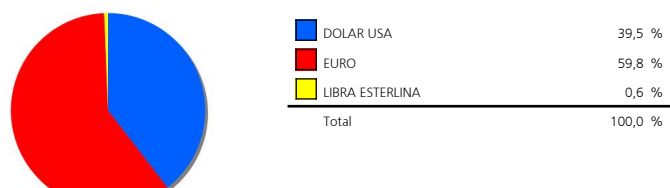

#### Tipo de Valor



### 3.3. Operativa en derivados. Resumen de las posiciones abiertas al cierre del período (Importes en miles de EUR)

	Instrumento	Importe nominal comprometido	Objetivo de la inversión
ACC.AMERICAN INTERNATIONAL GOUP	Compra OpcionIACC.AMERICAN	0	Inversión
<b>Total subyacente renta variable</b>		<b>0</b>	
<b>TOTAL DERECHOS</b>		<b>0</b>	
DAX	Compra FuturoIDAXI25I	275	Inversión
DJ EUROSTOXX 50	Compra FuturoIDJ EUROSTOXX	376	Inversión
DJS STOXX BANK	Compra FuturoIDJS STOXX	497	Inversión
MDAX PERF INDEX	Compra FuturoIMDAX PERF	390	Inversión
<b>Total subyacente renta variable</b>		<b>1.538</b>	
<b>TOTAL OBLIGACIONES</b>		<b>1.538</b>	

#### 4. Hechos relevantes

	SI	NO
a. Suspensión temporal de la negociación de acciones		X
b. Reanudación de la negociación de acciones		X
c. Reducción significativa de capital en circulación		X
d. Endeudamiento superior al 5% del patrimonio		X
e. Cambio en elementos esenciales del folleto informativo		X
f. Imposibilidad de poner más acciones en circulación		X
g. Otros hechos relevantes		X

#### 5. Anexo explicativo de hechos relevantes

No aplicable.

#### 6. Operaciones vinculadas y otras informaciones

	SI	NO
a. Accionistas significativos en el capital de la sociedad (porcentaje superior al 20%)	X	
b. Modificaciones de escasa relevancia en los Estatutos Sociales		X
c. Gestora y el depositario son del mismo grupo (según artículo 4 de la LMV)		X
d. Se han realizado operaciones de adquisición y venta de valores en los que el depositario ha actuado como vendedor o comprador, respectivamente		X
e. Se han adquirido valores o instrumentos financieros emitidos o avalados por alguna entidad del grupo de la gestora, sociedad de inversión o depositario, o alguno de éstos ha actuado como colocador, asegurador, director o asesor, o se han prestado valores a entidades vinculadas.		X
f. Se han adquirido valores o instrumentos financieros cuya contrapartida ha sido otra entidad del grupo de la gestora, sociedad de inversión, depositario u otra IIC gestionada por la misma gestora u otra gestora del grupo.	X	
g. Se han percibido ingresos por entidades del grupo de la gestora que tienen como origen comisiones o gastos satisfechos por la IIC.		X
h. Otras informaciones u operaciones vinculadas		X

#### 7. Anexo explicativo sobre operaciones vinculadas y otras informaciones

a.) Existe un Accionista significativo con un volumen de inversión de 7.263.472,76 que supone el 77,55% sobre el patrimonio de la IIC.

f.) El importe de las adquisiciones de valores o instrumentos financieros cuya contrapartida ha sido una entidad del grupo de la gestora o depositario, u otra IIC gestionada por la misma gestora u otra gestora del grupo es 14.665.000,00 euros, suponiendo un 0,85% sobre el patrimonio medio de la IIC en el período de referencia.

#### 8. Información y advertencias a instancia de la CNMV

No aplicable.

#### 9. Anexo explicativo del informe periódico

Welzia Management SGIC, S.A.U. ha ejercido los derechos de asistencia y voto en las Juntas Generales de las sociedades españolas que forman parte de las carteras de sus fondos de inversión en los siguientes dos supuestos: 1) cuando se haya reconocido una prima de asistencia y 2) cuando sus fondos de inversión tuvieran con más de un año de antigüedad una participación superior al 1% del capital social. En todas las Juntas Generales el voto ha sido favorable a los acuerdos propuestos por el Consejo de Administración.

Durante el primer semestre del año las cifras conocidas de Estados Unidos continúan mostrando fortaleza a pesar de que el primer semestre fue negativo debido a efectos temporales. A su vez, la Eurozona, favorecida por el programa de expansión monetaria iniciado por el BCE, muestra un sólido crecimiento donde, con la excepción de Grecia, los países periféricos empiezan a sacar músculo. En cuanto a los países emergentes, el dinamismo del crecimiento en India contrasta con la grave recesión en Brasil y Rusia. Syriza se erigió vencedor en los comicios griegos de enero, lo que provocaba que durante el semestre, y de cara a la finalización del segundo rescate en junio, se intensificasen las negociaciones. Tsipras echaba un órdago a Europa al anunciar a finales de junio un referéndum en tierras helenas sobre la aceptación de nuevas medidas de austeridad. La pregunta al pueblo griego se saldó con la victoria del "NO", y sin embargo, ante las amenazas de algunos de los socios sobre la posibilidad de expulsar temporalmente a Grecia del Euro, Tsipras capitulaba y aceptaba un nuevo rescate por valor de 86.000 millones de euros. El programa de compra de deuda anunciado por el BCE en enero conseguía expandir un 25% el balance del banco central, ayudando a reducir los temores deflacionistas y servía para estimular la economía de la Eurozona. Así, el PMI de manufacturas del conjunto

quedaba en 52.2, el IPC anual, sin alimentos ni energía cerraba junio en 0.9% y la confianza del consumidor se encuentra en máximos desde 2007. En Estados Unidos ha existido un comportamiento diferenciado en lo referente al crecimiento entre el primer y segundo trimestre. Durante el primer trimestre, debido a las adversas condiciones climatológicas y otros eventos temporales como la huelga en sus puertos, a la economía se contraía un -0.2% anualizado. En cambio durante el segundo trimestre la economía estadounidense volvía a ofrecer sólidos fundamentales. El ISM de manufacturas volvía a tomar impulso hasta el 53.5 en mayo, la tasa de pero se reducía hasta el 5.3% mientras que el núcleo del IPC se elevaba hasta el 1.7% YoY, aún lejos del objetivo del 2%. Pese a estos buenos datos macroeconómicos del segundo trimestre, la debilidad del primero forzaba a la Fed a posponer las subidas de tipos, si bien ya en el primer trimestre Yellen retiró la palabra paciente de su guidance. Durante el primer semestre China reducía el objetivo de crecimiento oficial para 2015 a cerca del 7%. Ante el miedo a que el crecimiento se esté frenando demasiado rápido el Banco Popular de China reducía los tipos y el coeficiente de reservas obligatorias, al mismo tiempo que su gobernador se mostraba abierto a tomar nuevas medidas (tanto vía tipos como cuantitativas), en un intento de controlar la desaceleración del mercado inmobiliario, no obstante, durante el segundo trimestre la gran volatilidad de su mercados de acciones local raía de vuelta los temores de un aterrizaje fuerte de su economía. En renta variable veíamos la gran diferencia existente entre el primer y segundo trimestre. Mientras durante el primer trimestre la renta variable europea, apoyada en Draghi y su QE, se revalorizaba intensamente (Eurostoxx +17.51) un segundo trimestre marcado por una intensa volatilidad reducía las ganancias en el año al 8.83%. En cuanto a Estados Unidos, las más ajustadas valoraciones así como un dólar fuerte no han permitido que el S&P500 sobresaliese, cerrando junio con una revalorización del 0.20% en el año. El Topix japonés, también apoyado en medidas de estímulo monetario para anotarse un 15.84% los 6 primeros meses del año mientras en emergentes la evolución era muy dispar, el índice que conglomeraba todos los emergentes se revalorizaba un 1.67% en el año, sin embargo los índices de Brasil y Rusia, pese a los graves momentos económicos que atraviesan, se apreciaban un 13% y un 16%, respectivamente. La Renta Fija ha estado muy influenciada por las políticas monetarias durante este primer semestre. La renta fija gobierno europea (-1.25%) se benefició a principio de año de los rumores acerca de un QE pero poco después, las rentabilidades negativas en algunos de sus tramos y las mejoras económicas provocaban una gran caída, especialmente en las referencias de mayor duración. La renta fija corporativa, debido a su gran correlación con la renta fija gobierno, también tenía un mal comportamiento durante el semestre (-1.55% la euro y -1.31% la estadounidense) En cambio los convertibles, tanto los globales como los emergentes cerraban el semestre en positivo gracias a las opciones call que llevan aparejadas. Así, las referencias globales sse apreciaban un 2.19% mientras las emergentes lo hacían un 3.6%. Inicio de año muy complicado para las materias primas debido a un exceso de oferta. El petróleo, comenzó el año de la misma forma que finalizó el 2014, cayendo para rebotar un 10% en el segundo trimestre. Mientras tanto el oro ha visto poca variación en su cotización. El resto de materias primas han tenido una evolución bastante negativa, con el estaño cayendo un 24% en el año. Por el contrario, el cacao avanza un 14%. El QE llevado a cabo por parte del BCE hacía que el euro se depreciase en sus principales cruces. La depreciación contra la libra esterlina era de las más llamativas, apreciándose esta última un 9.49% mientras que con el dólar estadounidense la depreciación era del 8.49%. Mayor era la apreciación del yen, de un 12.69% mientras la retirada del suelo de cotización del franco suizo hacía que éste se apreciase un 15.30% en el semestre.